



TOPONIMI DELLE ALBIS(S)OLE
(Comuni di Albisola Superiore e di Albissola Marina)
a cura di Furio Ciciliot, Francesco Murialdo, Giovanni Venturi



Progetto Toponomastica Storica - 3

SOCIETÀ SAVONESE DI STORIA PATRIA onlus
Savona 2012



Progetto Toponomastica Storica

3

TOPONIMI DELLE ALBIS(S)OLE (Comuni di Albisola Superiore e di Albissola Marina)

a cura di Furio Ciciliot, Francesco Murialdo, Giovanni Venturi

CON IL CONTRIBUTO DI



CON IL PATROCINIO DI:
CITTÀ DI ALBISOLA SUPERIORE
COMUNE DI ALBISSOLA MARINA



SOCIETÀ SAVONESE DI STORIA PATRIA onlus
SAVONA 2012

© Copyright 2012. Società Savonese di Storia Patria *onlus*

1° edizione digitale 2013

È permesso scaricare e stampare gratuitamente una copia di questo fascicolo per uso personale o a fini di studio e ricerca.

È vietato l'utilizzo, anche parziale, di testi ed immagini tratti dal presente volume per fini commerciali, salvo autorizzazione scritta della Società Savonese di Storia Patria e citando la fonte. Per le foto è altresì necessaria l'autorizzazione degli autori o possessori delle stesse.

Avvertenze: la grafia Albis(s)ole vuole riunire idealmente i due attuali comuni docilii (Albisola Superiore ed Albissola Marina). È sembrato un giusto compromesso ma si consideri che, se ci fossimo riferiti ai due comuni in data anteriore al XIX secolo, avremmo dovuto scrivere Albisole ed invece Albissole, per il solo XIX secolo.

Pur avendo individuato complessivamente oltre duemila toponimi, la ricerca non è esaustiva della toponomastica degli attuali territori comunali. Per questo saremo grati per tutte le segnalazioni ed osservazioni che giungeranno e di cui si terrà conto in successive eventuali edizioni, così come saranno valutate proposte di implementazione con ulteriori fonti storiche od orali.

Direzione scientifica del Progetto Toponomastica Storica:

Consiglio Direttivo della Società Savonese di Storia Patria, presidente Carmelo Prestipino.

Ideatori, responsabili ed organizzatori del Progetto Toponomastica Storica:

Furio Ciciliot e Francesco Murialdo.

Ricerche sul territorio e contatti principali con gli informatori per il presente lavoro:

Giovanni Venturi.

Fotografie di copertina (f.c.):

- *sinistra:* cappella di San Pietro di Albisola Superiore sorta su un insediamento di epoca antica (secoli I/VI), distrutta dal terremoto del 1887 e ricostruita su progetto di D'Andrade
- *basso:* portico della cappella della *Ciappà* di Albissola Marina (secolo XVII), intitolata alla Madonna di Misericordia, nei cui pressi corre l'ultimo tratto conservato della carrabile per Savona, costruita ad inizio Seicento, una delle prime opere pubbliche del comune di Albissola Marina appena giunto all'autonomia
- *destra:* cappella di Santa Maria Maddalena di Ellera (seconda metà del X secolo) possesso dell'abbazia di San Quintino di Spigno (AL), fondata nel 991.

Presentazione

Albisola: trae il nome dal toponimo romano Alba Docilia, composto dalla base ligure-romana Alba 'città' e dal gentilizio Dolcilius, probabilmente di origine celtica.

Giulia Petracco Sicardi

Il presente fascicolo *Toponimi delle Albis(s)ole* è il terzo del progetto che la Società Savonese di Storia Patria ha iniziato alla fine del 2010. Per motivi storici e di comodità espositiva, sono stati riuniti in un'unica pubblicazione i toponimi delle tre Albisole (Marina, Capo e Superiore) e di Ellera, oggi amministrati da due istituzioni comunali (Albisola Superiore, che comprende anche Albisola Capo ed Ellera, ed Albissola Marina).

Le idee alla base del lavoro sono due: la prima è il valore primario riconosciuto ai nomi di luogo come fonte per la conoscenza storica del territorio, la seconda è la loro veloce scomparsa in un momento nel quale le campagne hanno perso molti degli antichi abitanti ed i nuovi vi hanno legami solo residenziali.

La Società Savonese di Storia Patria ha sentito il dovere di fissare sulla carta e con le nuove tecnologie digitali la toponomastica storica locale, prima che informazioni tramandate con la sola memoria orale siano scomparse.

Quanto raccolto in questa pubblicazione è frutto di diverse fonti che si sono tra loro confrontate:

- i documenti scritti, derivati dalla verifica sistematica di alcune fonti storiche medievali e del XVI/XVIII secolo, controllate sulle mappe correnti (IGM, catastali, regionali, ecc...) per eliminare errori palesi a seguito di imprecise trascrizioni o localizzazioni;
- le fonti orali, raccolte direttamente da alcuni degli abitanti storici dei luoghi che, generazione dopo generazione, hanno contribuito a dare loro il nome e che permettono molto spesso di individuare le località dei documenti antichi.

Si ritiene che il confronto sistematico di fonti scritte ed orali rappresenti il punto di forza del progetto, permettendo una sufficiente precisione e la localizzazione di centinaia di indicazioni che la prossima generazione non sarà più in grado di identificare.

La metodologia seguita è stata rigorosa anche se molto semplice. Per comodità, il territorio studiato ricalca gli attuali confini comunali pur essendo evidente che essi sono il frutto di successive stratificazioni amministrative. In futuro, quando analoga ricerca sarà completata in altri territori comunali, si potranno tentare sintesi toponomastiche che individuino, ad esempio, la diffusione ed i motivi del ripetersi di determinati toponimi.

Un altro punto seguito è stato il riferimento a documenti di insieme per permettere una lettura del territorio più analitica possibile in uno stesso periodo. Nel caso delle Albisole, si sono trascritte diverse serie di toponimi: medievali (atti notarili del 1178/88, documenti singoli del 1253 e del 1381); e moderni (la cartata delle Albisole del 1599, i catasti di Albissola Marina del 1646, di Albisola Superiore del 1798 e di Ellera del 1798).

Gli incontri effettuati con gruppi di residenti o con singoli ricercatori hanno permesso il riscontro della fonte scritta e l'arricchimento con nuove fonti orali.

L'obiettivo del lavoro è la *raccolta* di toponimi e non una ricerca di toponomastica storica. Abbiamo cioè deciso di trascrivere alcune fonti e di tralasciare, per il momento, l'individuazione della loro origine e formazione. Ogni nostro sforzo è stato investito nel fissare dati che potrebbero andare perduti in tempi brevissimi. La toponomastica è uno studio complesso, che richiede competenze specifiche e che non può essere improvvisato. Se, a volte, si daranno interpretazioni di toponimi sarà per casi conclamati e basati su adeguata bibliografia.

La prima parte del fascicolo è strutturata in maniera tale da fornire supporti sintetici per

descrivere il territorio: aspetti geografici; emergenze storico-archeologiche rilevanti; principali vicende amministrative sia civili (formazione del territorio comunale attuale) sia religiose (estensione delle parrocchie); esempi di toponimi storici.

La seconda parte riporta le serie dei nomi di luogo rinvenuti corredati di cartine sintetiche che permettano di localizzarli. Si sono raggruppati i microtoponimi, presenti in grande numero nei catasti antichi, secondo alcuni macrotoponimi presenti nei catasti stessi, per permettere di individuare cartograficamente ogni luogo con un margine sufficiente di precisione.

La terza parte del fascicolo riporta la bibliografia, le fonti utilizzate ed i ringraziamenti che non rappresentano solamente un atto di cortesia per gli aiuti ricevuti, ma la garanzia delle fonti orali utilizzate e del riscontro territoriale della ricerca.

Tali fonti sono una parte di quelle disponibili: il realismo che ci anima spinge a non inseguire utopistiche speranze di raccolta dell'intera toponomastica di un luogo dopo aver esaminato tutte le fonti o intervistato l'intera popolazione. Le urgenze che abbiamo sottolineato

ci spingono a privilegiare un lavoro diverso, pur nella precisione documentaria e rigore scientifico dei dati proposti. Utilizzare tecnologie digitali ci consente di procedere ad eventuali successive implementazioni delle serie quando esse diventeranno disponibili.

I materiali raccolti, compresi successivi arricchimenti, saranno conservati nell'archivio digitale della Società Savonese di Storia Patria, insieme con i materiali cartografici non pubblicati, perché troppo analitici o ridondanti. Una scelta di essi sarà disponibile a tutti gli studiosi sul sito della Società.

Un ringraziamento particolare va dato alla Fondazione Agostino Maria De Mari - Cassa di Risparmio di Savona, che ha contribuito fattivamente al progetto, alla Città di Albisola Superiore ed al Comune di Albissola Marina che lo hanno patrocinato.

La ricerca è nata e si è sviluppata all'interno della *Società Savonese di Storia Patria*, ideata e diretta da Furio Ciciliot e Francesco Murialdo, mentre la presente pubblicazione ha utilizzato le conoscenze delle Albisole di Giovanni Venturi a cui si deve la maggior parte delle ricerche.

Geografia dei territori comunali

Le località storicamente chiamate Albisola sono tre: Albisola Superiore (tradizionalmente detta *d'Alto*), Albisola Capo ed Albissola Marina. Attualmente sono divise in due comuni: Albissola Marina – la sola scritta con *ss* – ed Albisola Superiore (che comprende anche Capo, oltre ad aver inglobato il comune di Ellera). I due comuni confinano con il mare. La superficie di Albisola Superiore è di 29,02 Km², il punto più alto del suo territorio è posto a 840 m (monte San Giorgio). Albissola Marina ha una superficie di 3,20 Km², il

punto più alto del suo territorio è 441 m (monte Cucco).

Il principale corso d'acqua è il Sansobbia che divide le due attuali entità comunali nella piana alluvionale costiera, con uno sviluppo lineare di 21 km ed un bacino di 67 km². Riceve acqua da numerose grosse sorgenti una delle quali a Stella Corona, quella del Crivezzo, di circa 40 l/ms. Nel centro abitato di Ellera riceve il rio Montegrosso ed infine il rio Grana. Il principale affluente di sinistra è

il Riabasco chiamato oggi, impropriamente, Rio Riobasco.

Nel territorio dei due comuni scorrono anche i seguenti piccoli rivi che sboccano direttamente in mare: da ponente il Termine (una volta Redeponi), poi il Sodino, il Basci (o Bassi), il Garbasso e, a levante del Sansobbia, il Solco Grande (già rio San Pietro) e il Carrara (*Carrea*).

Fonte di conflitti con gli abitanti di Stella, il confine delle Albisole verso nord è rimasto invariato dal 1482 quando, il 17 ottobre, avvenne lo scontro tra albisolesi e stellaschi che fu sedato grazie all'apparizione della Vergine nella località in cui sorse il santuario della Madonna della Pace.

In seguito alla sconfitta dei savonesi da parte dei genovesi, per ragioni strategiche e militari, il 1 dicembre 1529 il confine verso occidente fu spostato dal ritano dei Bassi al ritano Redeponi, che da allora prenderà il nome di ritano del Termine. In seguito a tale arretramento del confine, i savonesi non poterono più controllare eventuali arrivi di eserciti o di navi dalla parte di Genova.

Il 9 giugno 1590, Antonio Belloto, vicario in Albisola, insieme con Bertone Seitone, Bernardo Onofrio, Francesco Seitone, Bernardo Morraglia e Giovanni Andrea Seitone, deputati del consiglio dell'università di Albisola, di fronte al notaio descrivono come segue i confini, valli, termini e torrenti di Albisola (il testo che segue è ripreso da: RUSSO 1908, documento 85, vedi cartina seguente):

E prima verso la città de Savona fra le confini di detta città et Albisola li è uno termine di marmore qualle divide dette fini mediante uno rittano chiamato Redeponi, (qual divide per retta linea dette fini perfino a una Colletta chiamato il muro di Odino) a presso del qual termine li è una imagine de pietra della madonna murata. E alla banda di verso Savona di detta imagine della madonna li era una tavola di marmore dove sono descritte dette fini di Albisola e Savona. E da detta Colletta per sino al monte chiamato monte Cucho la

coftera divide detti fini.

E da detto Montecucho persino a un loco dove si dice la Chiapa della Fea medesmente la costera divide. E da detto loco della Fea persino al loco chiamato la Croa e la Crida la costera divide. E vano dette fini per costera su per lo monte de Priocho. E dal detto monte de Priocho persino allo monte Galle (?) resta sopra la casa chiamata di Ferrere la costera divide. E dal detto monte chi resta sopra detta casa persino al rittano di Aqua Pendente la costera divide. In la quale costera li restano li tri gioghi. E li confina Savona Montenotte feudo di Milano. Elli sono dalla marina di detto ritano de Redeponi persino in detto loco miglia sette incirca.

E passata Aqua Pendente in la via publica andando verso Monte Notte a banda destra di detta via li resta uno termine qualle divide li confini di Montenotte Savona et Albisola qual termine che divide detti confini ... di Albisola tira per retta linea. In cima uno monte di detti tri gioghi sopra le moglie chiamate di Monte Notte sopra il qual già erano le forche.

E da detto loco si va verso il monte della Veircrosa (?) ed il monte di Ceve chiovendo acqua. E confini di Albisola e tra le confini della Veircrossa e di Ceve. In detti confini di Ceve fine di Albisola li principia un ritano chiamato Bogni spandendo per la valle di Cerixola o sia Montegrosso.

E dal monte di Ceve persino a uno loco chiamato la Crocetta la costera divide. In questo loco della Crocetta li sonno termini qualli divideno le fini de Paretto dominio di Monferato, la fine di Montenotte dominio di Milano con la fine di Albisola, e per dette confini di Albisola dal detto loco della Crocetta le principia un rittano chiamato delle Cerchie, elli son delli detti tri gioghi persino a detto loco della Crocetta dove sono detti termini miglia due e mezzo incirca.

E da detti termini della Crocetta persino ad un loco chiamato il piano del Giogo li sono termini che divideno la fine di Paretto fine della Stella e di Albisola dove per contra li

sonno le moglie di Paretto. E verso la banda delle confini di Albisola per contradetti termini li è una Chiapa o sia Rocha Spartita. E da detto loco della Crocetta per sino in detto loco del Piano li è meso miglio incirca.

E partendosi dal detto Piano la costera divide la fine della Stella da quella di Albisola per sino al Piano e la costera dell'Alpetto. E dall'Alpetto persino ad uno loco chiamato Pria Vogliara la costera divide dette fini della Stella e Albisola elli è meso miglia incirca. E da Pria Vogliara sino al fiume di Sansobia la costera divide dette fini di Albisola e della Stella. E dentro di detti fini di Albisola a presso di detta Pria Vogliara li principia il rittano chiamato di Goresa (?) qualle spande in detto fiume di Sansobia.

E dal detto fiume di Sansobia andando verso un monte nominato Valdezaira la costera divide la fine della Stella et Albisola mediante termini e da Valdezaria persino al monte Battaglino ed al monte Battaglino persino al poggio Chijri (?) la costera divide detti fini di Albisola e la Stella. E da monte Chijri si traversa a uno monte che si chiama il poggio della Rama che confina con un loco nominato il pian del Pei fine di Albisola dalla qual traversa sino a detto monte la costera divide detti fini di Albisola e la Stella dal qual poggio della Rama li principia il rittano de Bura-xe qual spande in lo fiume de Sansobia.

Et de ivi da detto poggio della Rama persino allo monte Ma. E da monte Ma persino alla Scalla delli Orbi la costera divide dette fini della Stella e Albisola e finita la costa di detta Scalla delli Orbi passando il torrente di Reabasco per contro li resta un rittano nominato il rittano de lo Massi qualle spande in detto torrente di Reabasco persino alla costa de valle Craniora detto rittano de lo Massi divide detti fini di Albisola e la Stella. E dalla costa e cima dello poggio di val Craniora persino alli Castiglioni delli Ponetti sino al rittano di Remeno la costera divide de fini di Albisola e la Stella. E passando il rittano di Remeno per contro li Castiglioni delli Ponetti li resta

uno rittano nominato il rittano degli Scassi qualle ritano divide la fine di Albisola da quella di Celle. E dalla cima di detto ritano chiamata Cardemei andando per costera persino allo poggio de Ronco Grande per sino dove principia il rittano di Carrera la costera divide detti fini di Albisola e di Celle. E dal principio di detto rittano per sino al litto del mare detto ritano divide de fini di Albisola e Celle.

E dal loco chiamato il piano del Giogo persino al litto del mare dove finisce il detto ritano di Carrera li posson esser miglia diece incirca. E dalla marina di detto rittano di Carrera persino alla marina del rittano di Redeponti che divide la fine di Albisola e Savona vi possono essere da due miglia incirca.

Vogliamo in questa sede ricordare alcuni toponimi, non riportati nei documenti di seguito utilizzati, che rivestono un certo interesse ed ancora di uso comune: il *campo della Darsena*, a ponente della chiesa di San Pietro di Albisola Superiore (già citato nel 1537); la collina in cima ai Bruciati, chiamata *briccu da Cruxe*, per la croce postavi a protezione del paese dalle tempeste e dalle burrasche; i *Rastrelli*, all'inizio dell'attuale viale Faraggiana, dove erano situati i posti di controllo dei documenti sanitari.

Oggi le Albisole confinano a nord con i comuni di Cairo, Pontinvrea e Stella, ad est con Stella e Celle, ad ovest con Savona; i rilievi maggiori sono il monte S. Giorgio (m 840) ed il Greppino (m 811). Attualmente, la piana costiera entro un chilometro dalla linea di costa è nella quasi totalità urbanizzata, mentre le colline ed i monti retrostanti si presentano in buona parte boscosi con alberi di castagno, leccio, rovere e faggio, erica e corbezzolo in cui vivono, tra gli altri, cinghiali, daini, caprioli e tassi. Gran parte della piana è argillosa ed anche per questo si sviluppò una consistente produzione di ceramiche, produzione già documentata nel Quattrocento, insieme con l'agricoltura principale attività economica degli abitanti fino a pochi decenni or son o.

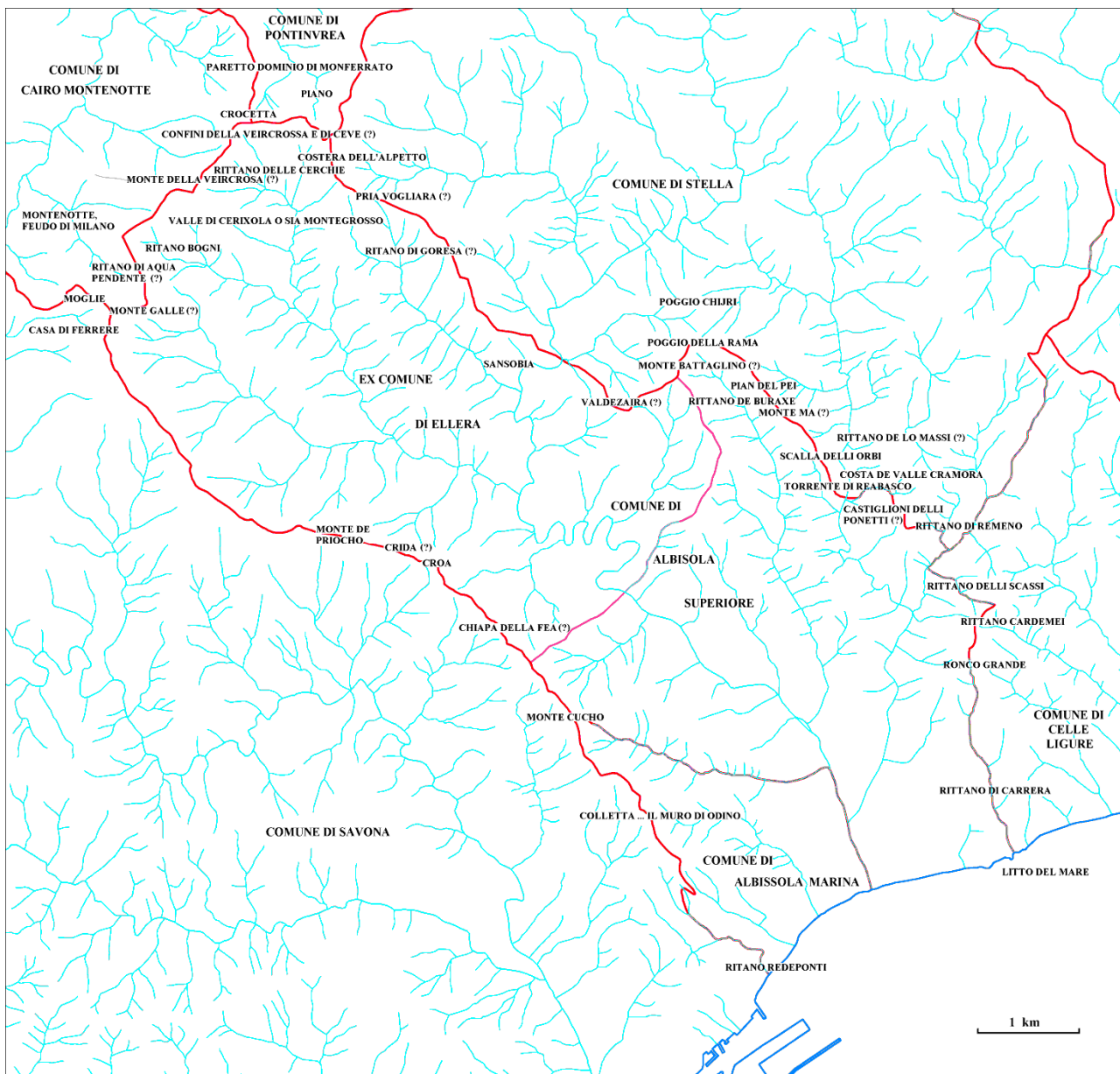

Principali emergenze archeologiche e monumentali

Secondo gli storici, Albisola fu probabile sede dei liguri *docilii*, insediati su un castelliere alle cui falde furono trovati reperti risalenti all'età del ferro. Vicino alla stazione ferroviaria di Superiore, oltre all'antico alveo del Ria-basco, sono state recentemente rinvenute cinque tombe risalenti ad alcuni secoli prima dell'epoca romana. In seguito alla conquista ro-

mana, Albisola prese il nome di *Alba Docilia*, citata nell'Itinerario di Antonino Pio e nella tavola Peutingeriana, e fu sede di un insediamento che si ipotizza possa aver utilizzato attrezzature portuali.

Si conservano di quel periodo i resti archeologici di una *villa mansio*, presso la cappella di San Pietro (Superiore), frequentata dal I al

VI secolo d.C. oltre a reperti sparsi, provenienti da alcune tombe, e monete del periodo imperiale. In altre località del territorio comunale sono stati ritrovati resti di pavimento a mosaico.

Sul già citato colle del Castellaro, alla confluenza del Sansobbia e del Riabasco, rimangono i resti di un castello, del quale oggi è conservata parte di una successiva cinta muraria, sede nell'XI/XII secolo di una dinastia di signori locali.

Le chiese più antiche sono quelle di San Pietro, nella piana tra Capo e Superiore, e di Santa Maria Maddalena, a Ellera, con strutture della seconda metà del X secolo e che fu possesso dell'abbazia di San Quintino di Spigno (AL), fondata nel 991. Nessuna traccia rimane della chiesa medievale di San Salvatore ad Ellera. Altre chiese medievali sono la parrocchiale di San Nicolò, a Superiore, e quella di San Benedetto, a Marina, rasa al suolo all'inizio del XX secolo.

Durante la guerra tra Savona e Genova del 1227, in cui è descritto un cruento scontro nella piana con assedio al castello, Albisola entrò nell'orbita di Genova formando con Varazze una podesteria che, nel 1343, sarà estesa anche a Celle. Un insediamento religioso tardomedievale di particolare rilievo è il santuario della Pace il cui nucleo più antico risale al XV secolo.

Dopo lo scontro tra Savona e Genova del 1528, famiglie nobili genovesi si insediarono lungo la principale via di comunicazione pa-

rallela alla costa, probabilmente per ragioni militari e di controllo del territorio. Erano i Gentile, Balbi, Durazzo e De Mari che, successivamente, trasformarono le loro residenze in lussuose ville. Un'altra dimora di rilievo è quella dei della Rovere (oggi Gavotti), ad Albisola Superiore.

Nel comune di Albissola Marina rimangono tracce della chiesa di Sant'Antonio, costruita nel 1538/39, oggi inglobate nell'edificio ricostruito ai primi del '900 in forma di fortino, sull'area del cortile dell'antica struttura militare genovese. Al XVI secolo risale anche la chiesa di Nostra Signora della Concordia, parrocchiale di Albissola Marina, mentre la chiesa parrocchiale di San Bartolomeo di Ellera è del XVII secolo.

A partire dalla metà del XX secolo, la fascia costiera è stata interessata da una intensa urbanizzazione che ha notevolmente variato la destinazione del territorio da agricola a turistico insediativa, mentre l'entroterra si è conservato più integro; Ellera e le sue frazioni mantengono una loro precisa caratterizzazione tradizionale.

La produzione di ceramica contribuisce ancora oggi a far conoscere le Albisole e ne è considerata il simbolo caratteristico. Gli esempi artistici più antichi di maiolica locale sono due pannelli conservati, rispettivamente, nella chiesa di Santa Maria della Concordia di Albissola Marina (datato 24 maggio 1598) e nell'antico ospedale dei pellegrini di Albisola Superiore (fine XVI secolo).

Evoluzione storica ed amministrativa del territorio

Alcune testimonianze archeologiche del territorio albisolese risalgono, come detto, all'età del Ferro ed all'età imperiale romana e furono rinvenute anche in seguito a scavi archeologici sistematici, effettuati vicino alla chiesa

di San Pietro, nei pressi dell'attuale stazione ferroviaria.

Le prime notizie medievali di località situate nel territorio delle Albisole risalgono ad alcune proprietà delle abbazie di San Quintino

di Spigno (AL) e di Santa Giustina di Sezzadio (AL). Nel 1122 e nei decenni successivi fu citato un ramo di signori locali che ebbero, probabilmente, sede nel castello sul colle del Castellaro. Successivamente, sotto Genova, le Albisole si congiunsero formando, come detto, una podesteria insieme con Varazze e Celle.

Le Albisole rimasero una unica entità territoriale sino al 1616 quando Albissola Marina, che già godeva di una certa autonomia, si costituì in comunità indipendente, pur mantenendosi entro la podesteria della Repubblica di Genova. Superiore ed Ellera si conservarono unite tra loro.

Con l'avvento della Repubblica Democratica Ligure anche Ellera, nel 1797, si stacca da Superiore, ma dopo due anni vi viene ancora riunita. Con le leggi organiche del gennaio/maggio 1803, Ellera si ricostituisce in comune autonomo – anche se l'effettiva attività inizierà il 25 aprile 1804 – che tale rimarrà sino al 18 febbraio 1929, quando un decreto governativo lo congiungerà definitivamente con Superiore.

Sino alla fine del Settecento, il nome Albisola era scritto con una sola esse. Con il periodo Napoleonico la grafia di entrambi i comuni fu riportata con doppia esse. Il timbro comunale di Superiore e la stessa carta intestata sono i primi ad essere scritti in tale modo. Verso la metà del XIX secolo, si inizia nuovamente a scrivere Albisola con una esse sola, forma che, progressivamente, prende il sopravvento ed è oggi la grafia ufficiale di Superiore. Albissola Marina invece ha mantenuto le due esse. Anche lo stemma dei due comuni è stato uguale – agnello coricato sormontato da una stella – fino al 12 febbraio 1930, data dalla quale l'agnello di Marina comparirà seduto.

Come abbiamo visto in precedenza, il confine del territorio delle Albisole – anche dopo la divisione di Marina e le separazioni e successive riunificazioni di Ellera – è quello del 1533, ma grandi proprietà del territorio appartenevano a famiglie genovesi, al vescovo di Noli ed alla comunità degli albisolesi.

In seguito alla separazione dei comuni, furono intentate numerose cause legali, mosse princi-

palmente da Ellera, che riguardavano i boschi indivisi. Furono effettuate perizie, stime ed estrazioni a sorte che portarono a variazioni territoriali interne ai tre comuni. Ancora oggi Albissola Marina possiede proprietà in territorio di Albisola Superiore, nella parte di Ellera al confine con Stella (circa sei ettari a Giberto e tre ettari a Prunetta).

Le proprietà del vescovo di Savona in Albisola furono assegnate, nel 1385, a quello di Noli che le conserverà sino alla riunificazione delle due Diocesi. La divisione religiosa del territorio in parrocchie precede quella amministrativa e quando si formeranno i singoli comuni questi ricalcheranno il territorio attribuito a tali enti religiosi.

La prima parrocchia conosciuta è quella di Superiore, intitolata a San Nicolò e San Pietro che nel 1385 diventò commenda dipendente da quella di Prè a Genova. Dopo il concilio di Trento, oltre che per la parte religiosa, fu legata anche amministrativamente al vescovo di Savona. Altre terre e beni delle Albisole erano possedute dall'abbazia di San Quintino di Spigno (AL), da quella cistercense di Tiglieto (GE), dal monastero femminile di S. Giustina di Sezzadio (AL) e dall'abbazia di Santa Maria di Casanova (TO).

Quando la parte a ponente di Albisola apparteneva al comune di Savona, la chiesa parrocchiale di San Benedetto dipendeva dalla parrocchia di Sant'Andrea di Savona ma era proprietà dell'abbazia di Santa Giustina di Sezzadio. Nel 1538, Papa Paolo III concesse agli abitanti di Marina di erigere un'altra parrocchia intitolandola a Sant'Antonio abate (protettore dell'arte dei figli). Sono ben documentate le controversie, anche con passaggi alle vie di fatto, che portarono alla soppressione delle due parrocchie fino a costituirne, nel 1598, una nuova dedicata a Santa Maria della Concordia.

La parrocchia di Ellera – località in cui già nel pieno medioevo sono documentati titoli a Santa Maria Maddalena ed a San Salvatore – fu istituita il 20 maggio 1628, riprendendo la dedicazione a Santa Maria Maddalena e successivamente mutandola in San Bartolomeo.

Nel Novecento, per la crescita demografica ed i nuovi insediamenti nella piana orientale del Sansobbia e di Luceto, sorgeranno due nuove parrocchie: al Capo, intitolata a Nostra Signora Stella Maris, ed a Luceto, intitolata a San Matteo.

Nelle tabelle successive, riprese dai catasti, si farà sempre riferimento all'equivalenza dei territori con quelli delle tre antiche parrocchie: Nostra Signora della Concordia (= Albissola Marina), San Nicolò (= Albisola Superiore) e San Bartolomeo (= *ex* comune di Ellera).

Toponimi medievali

Le prime fonti sistematiche per la toponomastica delle Albisole, escludendo il toponimo classico *Alba Docilia* e varianti, risalgono al pieno Medioevo.

Dal punto di vista espositivo, di seguito si riportano tre diverse tabelle di toponimi medievali:

- la *Tabella 1* riporta quelli presenti nel registro dei notai savonesi Arnaldo Cumano e Giovanni di Donato (1178/88), localizzati sulla cartina di pagina 11 (attuali confini comunali)
- la *Tabella 2* quelli relativi a proprietà in

territorio docilio riportate in un documento del 1253, conservato nei *Libri Iurium* della Repubblica di Genova

- la *Tabella 3* raccoglie i toponimi riferiti a proprietà di savonesi in territorio docilio, citati in un documento del 1381, tratto dal secondo *Registro della Catena* del Comune di Savona.

La documentazione medievale conservata per il territorio delle Albisole è più ampia e ci auguriamo possa essere riportata in auspiciabili successive edizioni della *Toponomastica Storica*.

TABELLA 1 (VEDI CARTINA PAGINA 11)
ATTI DEL CARTULARE DEL NOTAIO "CUMANO" (1178/88)

Albiçola/ Albizola/ Albuçola/ Albiuzola	Bruxacoto, in Bruxatis Casali (?)	Sancte Marie de Granna Sancti Benedicti, ecclesia Sperandi, super vineam Vallege
<i>ALBISOLA SUPERIORE</i> Albuçola, costa de Castrum Luxeo de Albuçola Puteo, closa de	Cesale Cesegna Clarius Colonega Colonega, mons Crusige (?)	Vescovili, in Vici, mons Vicium
<i>ALBISSOLA MARINA</i> Albuçola, burgo de Albuçole, flumen Aquatincta/ Aqua Tincta Bagnaria Barrego (?)	Granna/ Grana Grimaldi, vallis Olçegnis, terram de (?) Pontis, rivo Ripa Rufforum, terram de	<i>ALBISOLA SUPERIORE/</i> <i>ALBISSOLA MARINA</i> Aveti, rivus Xugare, in monte Xugareta



TABELLA 2

LIBRI IURIUM REIPUBLICAE IANUENSIS, I, 718.1-718.2 (10 GENNAIO 1253)

Albiçole/ Albiçola
 Arena maris
 Bertholino, de
 Burgen(sia)
 Burgo novo, de
 Calcinaria, in
 Caminata,
 domus que dicitur
 Camina, in
 Campiteliani,
 terre ubi dicitur
 Campus Supranus,
 ubi dicitur

Cantaraina,
 in molendino de
 Carraria, in
 Erchis, de
 Grana, de
 Molia, ubi dicitur
 Monte Calvo, de
 Nabascum (?)
 Nalbaschi, fossatus
 Noaliam, ad
 Orchi, de
 Plano Albiçole, in
 Plano, de

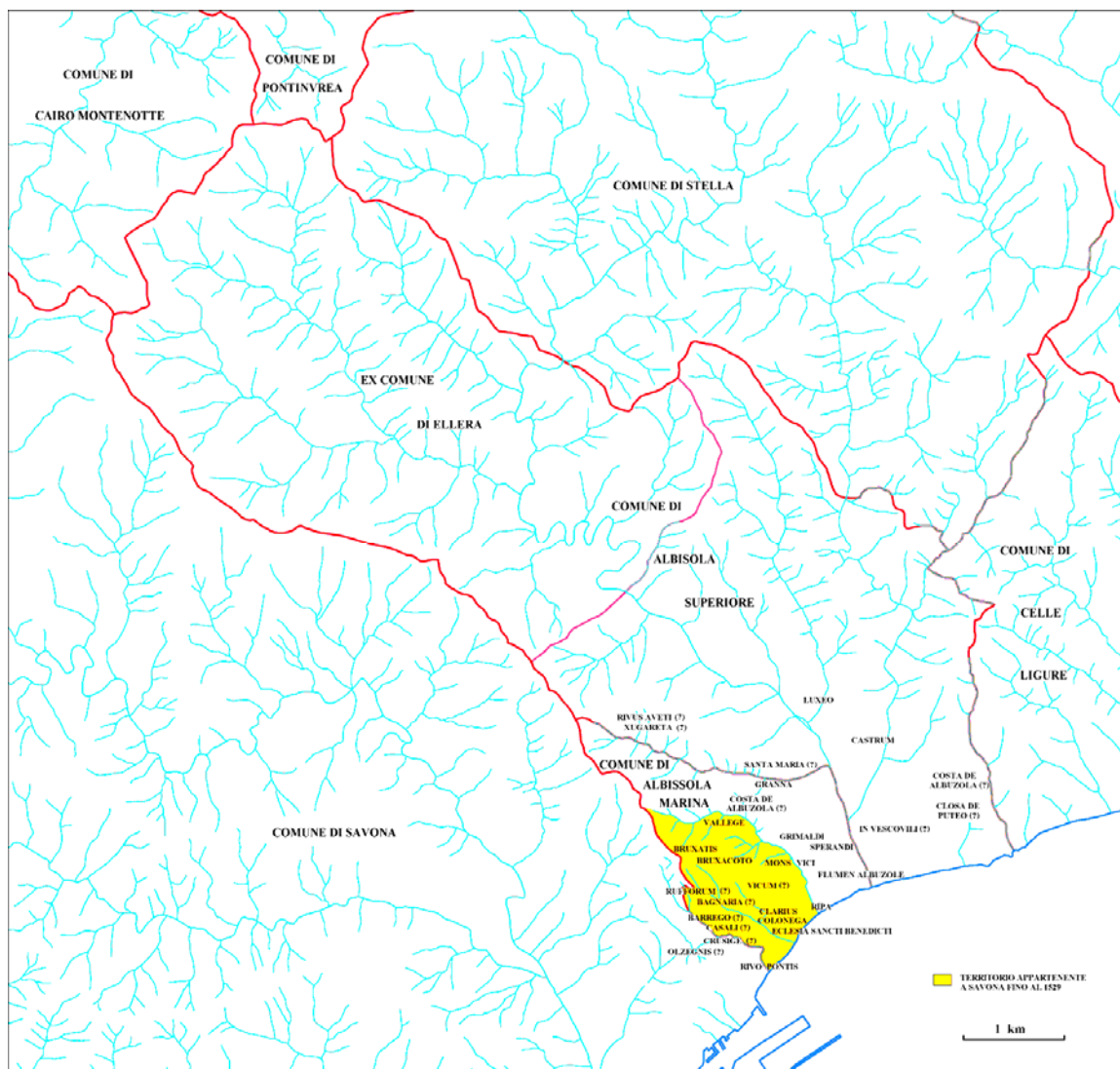
Regogiasco, in
 Ripam, ad
 Sancti Nicolai,
 ante ecclesiam
 Sancti Petri,
 ad ecclesiam
 Terricio, in
 Tiçonus (?)
 Trucho, de (?)
 Valegiis, manso de
 Via
 Via Albiçole
 Zinestrei, (in)

TABELLA 3
REGISTRO II CATENA, 567 (30 LUGLIO 1381)

Albizolla, de/ Albizolle	Columpne, in contracta	Ridavetus, l.u.d.
Arena maris	Ferreria, in contracta	Ridaveti, costa
Berenga, loco ubi dicitur (l.u.d.)	Grane ubi dicitur	Reubaschi, flumen sive iharia
Bompertius, l.u.d.	Fornaxia Raynaldorum de Saona	Reubascho
Brayda, l.u.d./ Braidia, l.u.d.	Iancardus	Sanssogge, flumen/ Sanssogie, flumen/ Sansogge, flumen
Brugata, l.u.d.	Grane, in contracta	Sarexus, l.u.d.
Bruxatis, de, districtus Saone	Grane, valis	Servantus, l.u.d.
Buchagrane, l.u.d.	Guardianis, de (?)	Sucianus, l.u.d.
Cararia	Litus maris	Villa Albizolle
Carrarie, costa, l.u.d.	Magloretus, l.u.d.	Vallis Fossatorum
Castellarii, terra	Miollia, l.u.d./ Miolia, lu.d.	Via publica
Castellari, costa	Mons Carvus, l.u.d.	Valegia, l.u.d./ Vallegia, l.u.d.
Colupna, l.u.d./ Columpna, l.u.d.	Monticello, de (?)	
	Oliveto, de (?)	
	Pareta, l.u.d.	
	Putheus	

Toponimi dei catasti (1599 - 1798)

I toponimi che seguono sono ricavati da quattro distinti catasti, compilati in date diverse, per i comuni delle Albisole: Marina, Superiore ed Ellera.

Il primo, conservato nell'ARCHIVIO STORICO DEL COMUNE DI ALBISSOLA MARINA, è la *Caratata* delle Albisole del 1599 (comprende Marina, Capo, Superiore ed una parte di Ellera). Copre un territorio vasto ma è stato possibile raggruppare molti toponimi in aree più ristrette, secondo le specificazioni contenute nel catasto stesso. Mancano le indicazioni per collocare toponimi che si sono riportati al fondo della tabella. Alcuni di essi sono localizzabili con le altre tabelle, ma si è preferito non intervenire con un raggruppamento arbitrario temendo che la sua collocazione possa essere cambiata nel tempo (toponimo che copre uno spazio più ampio o più ristretto di quello all'epoca di redazione del catasto).

Il secondo catasto, sempre conservato nell'ARCHIVIO STORICO DEL COMUNE DI ALBISSOLA MARINA, fu redatto nel 1646 e comprende il territorio parrocchiale di Nostra Signora della Concordia (attuale territorio comunale di Albissola Marina). Tutti i toponimi sono contenuti nello spazio ristretto di poco più di tre Km² di cui una buona parte montuoso ed allora disabitato.

Il terzo, conservato in due diverse copie (ARCHIVIO STORICO DEL COMUNE DI ALBISSOLA SUPERIORE ed ARCHIVIO DI STATO DI SAVONA), è il Catasto del 1798 del solo territorio di Albisola Superiore (esclude quindi Ellera e Marina). È stato possibile raggruppare i toponimi in aree più ristrette, secondo le indicazioni del catasto stesso.

Il quarto, anch'esso conservato in due copie (ARCHIVIO STORICO DEL COMUNE DI ALBISSOLA SUPERIORE), è il Catasto del 1798 del solo territorio di Albisola Superiore (esclude quindi Ellera e Marina).

LA SUPERIORE ed ARCHIVIO DI STATO DI SAVONA), è il Catasto del 1798 e comprende Ellera. Il territorio di Ellera (comune autonomo alla data di redazione del documento) è quello che presenta la più vasta area montuosa disabitata e la maggior parte dei toponimi sono quindi contenuti in una area di fondovalle e

prima collina relativamente ristretta.

I vari toponimi sono stati riportati secondo la grafia che compare nei registri: nel caso dei catasti conservati in duplice copia, si è effettuato un loro confronto, riportando in tabella le eventuali varianti rinvenute.

TABELLA 4
 CARATATA DEL 1599
 COMUNI DI ALBISOLA SUPERIORE, ALBISSOLA MARINA ED ELLERA

ALBISOLA SUPERIORE (BORGO D'ALTO)

<i>BRIGALLA</i>	Carpeneto	<i>COSTA</i>
	Cantarena	Cassa, costa di
<i>BURAXE</i>	Colarea/ Colaria	Cima, in Cima
Barrio, Valcumbera	Faddo, soria de/	Costa
Buraxe	Fado, soria de	Costa, ca della
Buraxe Barriò	Morta/ Murta	Crocetta
Buschiera	Morta Roncasso	Fosse/ Fossi
Chiapa	Pei, fado delli/	Magiorco
Cima	Pei, fondo delli	Montecarlo/ Montecalvo/
Gallò	Pei, pian del	Montecarvo
Garbugia	Roan/ Roano	Pescetti
Piano, lo	Ronchati	Pescetti, orto
Valcumbera Buraxe/	Soraxa	Siri, Costa dei
Valcumbera Buraxe/	Viapiana	
Valcumbera/ Valcombera	Zovenà/ Jovenà	<i>DEDONE</i>
		Dedone
<i>BURAXELLA</i>	<i>CAVO</i>	Don, la valle de
	Boccassa/ Locatia	Roa, la
<i>BURAXETTO</i>	Cairo Cavo la Contrà	Valle, la
	Lodora	Vigna
<i>CAIRO</i>	Cappi	
Cairo	Cario	<i>ERCHI</i>
Contrà, la	Cavo	Caragio
	Cazetia	Caragio Groppo
<i>CALCINARA</i>	Dora, la Contrà lo	Caragio Posse
Calcinara	Lerbo/ Erbofiri/ Erbofiri	Caragio Rocché
Casazza	Mariconi/ Maricone	Caragio Stralera
Casatia	Mariconi Moggia	Erchi
Fosse	Marina Cavo	Erchi Peluffo
Pozzo	Marina Chiasso Posse	
	Marina Erbofiri	<i>GIALOPPA</i>
<i>CARPENETO</i>	Marina Lareo	Gialoppa
Bertadea/ Bertade	Marina Moraglia	Piani
Calcinara	San Pietro	

GIANCARDO
Cappi
Giancardo/ Giacardo

GRANNA
Colletta
Contrà
Ferrere
Granna/ Grana
Isola
Legati, bricco
Legati, li
Marasco
Noce/ Nuxe/ Noxe
Poggio
Rossè, li
Sciarè/ Xiarè
Seriè
Zerbetti

LUCETO
Era, l'
Gamasco val Pei
Gamarchio/ Gamasco/
Ganasco
Lago
Luceto
Orti, gli
Roncherolo
Vacca, valle della/
Vacca, va della
Venturella

MASSUCCO
Contrà
Massucco
Massucco, sopra
Olivi

MOGGIA
Moggia/ Moglia
Seiran
Vaira
Valle

PAREE
Bocasino
Paree/ Parea

PATAN
Aera, l'

Costa, ca della
Patan/ Pattan
Pattan, sopra

PIAZZA
Borgo Alto
Cabee
Piazza
Riabasco
Varon Moggia
Varon/ Vari

REMENON
Poeti
Remenon

RIABASCO
Antia
Berrelli
Borgonuovo
Campi
Campo, il
Caneto/ Canetto
Capelli, Borgatte
Casella/ Cassella
Castagne/ Castagna
Chianasi/ Chianassi/
Chianati/ Chianeti
Chiasso
Chiasso Posse
Crineo
Farin/ Farini
Fiallo
Fiallo Passion Sciarè
Finin
Fodrati
Gervasii
Isola, l'
Isola Cardamei, l'
Lantro
Ninfosse, L'ormo
Passion
Pianbruschi
Piancagin/ Ciancagin
Pianassi/ Pianati
Piano, lo
Plani e Fosse
Platea/ Platee
Porixi
Potano Gagino

Pracagin
Priafagino
Priamara
Releva
Relnoi (?)
Riabasco/ Riobasco
Rinco
Ronco
Schiappapietra
Sermoro, sotto
Spina
Spina, Campogrande
Spina, castagne dello
Spina, pian delli
Spina, riva delli
Spina, valle della/
Spina, va della/
Spina, va delle
Vadenna
Vagnola
Vagnola Piancagin
Vagnola Sciarè
Vagnola Sciarè Piangagin
Valletta, villa
rian de, Fodere

RINCO
Borgonuovo
Bruschea
Costa
Ferri, ca delli
Rinco
Orenco

ROSERE
Ombra, la
Rosere/ Rossere/
Rossore/ Rossora

SAN PIETRO
Bruschea
San Pietro

SAN SEBASTIANO
Chiosa
Chiose
Chiose Rapalline
Rapallina, la
Rapallinetta, la
San Sebastiano

SANDA, RITANO
Berrè
Moggia Roncogrande
Roncogrande

SANSOBBIA

Adam, la casa de/
Adam, la casa di
Ave, rian delle/
Avi, rian degli
Cimixe
Crevacore
Crevacore, sotto di scoperto
Ferrario
Ossafriosa
Posse Caruffo
Posse Marrò
Telano, rian
Vinella, la

SUPERIORE

Chiappa
Ospedale
Palatio Borgo Alto
Palatio Piazza/
Palatio Platee
Palatio/ Parasio/ Parexo
Parasio Superiore
Pietramara
Spina riva
Superiore

VILLA

Cimixe
Compra, la
Fodera, rian de
Fodrati, rian de
Fodrè
Piani, villa li
Piano, villa il
Piatio, villa della
Villa
Villa, sopra

ALTRI

Altini, li
Ase, val dell'
Bacia, la
Barletto, rian de
Beldena
Belvedei

Binella
Boentia
Bogro/ Boyro (?)
Borgo, lo
Brigira
Brignole
Brio
Cagi (?)
Calodora
Calunire
Carmo
Catan
Cebiole
Ceria
Chialoppa, piati
Chiapassso
Chiassetto
Coniglio (?)
Consiglio
Corcaio
Costa, Moru della
Cranora
Dalnache
Faria
Ferriole
Finei/ Finelli
Fonena
Forna
Freirole
Fuzite (?)
Gameulio
Giardini/ Giardin/ Giardina
Guagna
Guagnabosco
Lagli
Litra (?)
Locongio
Locrora
Loria
Macine
Magiasco
Magloria
Mariane
Masar/ Mesare
Maxo Roncofreddo
Moraglia
Narvia/ Nervia
Naschei
Olivata/ Oliveto
Partin, lo
Pavese

Pelucco/ Pelucho/ Peluffo
Pera
Pertini
Piagina
Piazzi de Valle
Podio
Ponxi
Porcosi (?)
Rancardo
Reanei, rian de
Relva
Romana, strada
Roncofreddo
Saloppa, pian de
Sarasio/ Saraxio/ Sarexio/
Sarsoio (?)
Sarè, li
Sarzo
Savii
Sciatte
Sciorba
Scria de Montecima
Seican/ Seicano/
Serian/ Seciano
Sengio/ Segio/ Seegio
Sirazza
Solari, Sopra Piano
Soraxe
Sorba
Sosare
Stralera
Tan Negro
Tana della Volpe
Tinelli, fosse
Tropea
Turazza
Uncia
Valcombera
Valcravia, il campo
Vadelaste/ Vatelaste
Vario tana della volpe
Vatie
Veipa, ca (?)
Veira
Vepra
Vezzolle, le
Vigna
Vignola
Vinella
Zervati

ALBISOLA MARINA (BORGO BASSO)

<i>BASSI</i> Bassi	Punta, la	Chiappa Binetti Chiappata Palatio
<i>BRUXATI</i> Bruxati/ Bruxè Maxio Maxio, sotto il Valle Villa	<i>GRANNA</i> Colletta Ferrè/ Ferrere Ferrere de Grana Iso Marasco Podio/ Poggio	Palatio/ Parasio/ Paraxio San Benedetto <i>SANT'ANTONIO</i> Casaccia di Sant'Antonio Fornace/ Fornacia Pra Sant'Antonio
<i>CAMPIONE</i> Campione Campione Cassa Cassa Costa di Cassa Servan/ Serian (?)	<i>MARINA</i> Borgo Gilardi Marina Platee	<i>VALLEGGIA/ VALEGIA</i> Contrà, la
<i>COLONNA</i>	<i>PITALODORA/</i> <i>PITALODORIA</i>	<i>ALTRI</i> Besuri Cerse di Valan
<i>COSTALUNGA SORIA</i>	<i>SALAMONI</i> Meinardi/ Menardi Moru/ Muru Salamoni Valleggia	Chiaparte Chiapasca Chiapasco Giardino Mogliastri/ Moliastri Moralia Soria Zembeggia Conigoro
<i>FORZANI</i> Bongio/ Bogio Forzani Gomba delli Forzani/ Gomba delli Forzan/ Gomba Forzani Gombo/ Gomba	<i>SAN BENEDETTO</i> Chiappa	

ELLERA

<i>BARBAN</i>	Plani	Cria
<i>ELLERA</i> Cima le Vigne	Rosselli, mura dei Rosselli/ Rossè	Fogliei/ Foglietti Fontana, la Fontanina
<i>MAGRANIA</i> Magrania Raira	<i>SAN BERNARDO</i> Cimixe Meinardi San Bernardo	Gallò Giberto Inseri, li Lisora Olmo
<i>PARONI</i>	<i>ALTRI</i> Berta	Schena Terra di San Quintino
<i>ROSSELLI</i> Moro	Biole/Viole, le Chiasso, chiato	Vargatte

TABELLA 5
CATASTO DEL 1646
 COMUNE DI ALBISSOLA MARINA

<i>LIDO DEL MARE</i>	Bilario	Maneggia o
<i>DA PONENTE A LEVANTE (*)</i>	Birreghe (?)	Mal Invedino
Monte	Bottarino	Maxo
Paraxieto	Bruxè	Maxo, dietro
Campione	Cacciardo, piazza di	Mogliastri
Bassi	Campana	Moraglia
Garitta, caroggio pozzo	Campassi	Moraglia conca
Garitta, pozzo	Campolongo	Moraglia o riano
Colonna	Cape, ca de	della Brigna
Colonna Canabella	Cape, fontana ca de	Orteto, l'
Colonna Canna	Cariò	Orto vecchio ebra, l'
Colonna piazza Chiesa	Casale	Parato
Isola	Casale, dietro	Pareto
Isola, caroggio	Casavia (?)	Piana, via
Isola, pian dell'	Celesia, rian di	Pigogiara
Forzani	Chiapasca	Poggio
Garbasso	Chiappa	Pra
San Antonio	Chiappa, bricco della	Prato
San Antonio, dietro	Chiappo	Quaron
Marina, dalla	Chiazzi	Riano
Marina, canneto	Chiazzi sopra i Bassi	Riano, di là del
De Benedetti	Citrone, campo del	Rive
	Colette	Salamone, l'orto
<i>CONFINI CON SUPERIORE (*)</i>	Costalunga Casale Moggia,	de Marione
Granna	Marco e Fontanette	Salamoni
Granna o Schelenino	Costalunga Tazzi	Salamoni Moraglia
Tana	Fontana	Scola
Tasso, tana del	Fontanassi	Servan
Xiarè	Fontanetta	Servaro
	Forzani o Luccoli	Terra rossa
<i>CONFINE CON SAVONA (*)</i>	Fraschi	Valegiano Malfruerno (?)
Mura d'Odino	Gelsi di Balan	Valleggia
	Giardino	Valleggia o Mogliastri
<i>ALTRI</i>	Gomba	Vallegiasco
Altana	Grozza	Valletta
Barbana, fontana	Luccoli	Venia
Barbane	Magliotti	Vigna grande
Bazuri	Malfruerno (?)	Chiappabrichetto
Berrè	Maneggia	Zerbetto

(*) Per una più agevole localizzazione, i toponimi posti sui confini del territorio comunale sono riportati in ordine geografico.

TABELLA 6
CATASTO DEL 1798
 COMUNE DI ALBISOLA SUPERIORE – PARROCCHIA DI SAN NICOLÒ VESCOVO

<i>BORGONUOVO/</i>	Casella	<i>BURAXELLA</i>
<i>BORGO NUOVO</i>	Cavernere/ Cavernare	Buraxella
Borgonovo/ Borgonuovo	Ceriassa	Buraxella o Bricco
Borgonovo	Chiazzo	Buraxella o Bucciciolla
ossia dalli Rossini	Ciamporcaro	Buraxella, lungo
Borgonuovo o	Colina/ Collina	il ritano di Buraxe
Isola in collina	Conchetta	
Orto	Ea, in	<i>CALCINARA</i>
Ovio	Fado	Buraxio, orto del
Ovio ossia Castellaro, l'	Finarina	Calcinara
Rossini, Orto	Fontana	Cappelli
	Gagliano	Chiappino, in fondo del
<i>BREGALLA</i>	Garbuggia	Giardino, il
Bregalla	Garbuggia di Sopra	Orto
Mangiaguadagno	Garbuggia di Sotto	Ritano, il
Ronco	Garbuggia ossia il Chiazzo	Sopra Primiere
Ronco Grande/	Ginestra	
Roncogrande	Gronde	<i>CANTAO</i>
Ronco, Bregalla	Gropo Schiappato	Campi
Roncogrande, piano di	Lajè con il Fado	Cantao
	Laje Laghi	Carrara, da
<i>BRUSCARA</i>	Luvio	Gambetta, collina di
Bruscarà	Monte Marc/ Monte Mare	Gombetta, la
Bruscarà, in fondo Piazza	Musei	Lodola
Salice ossia Sesseija, il/	Musei, Seria dei	Merlo
Salice o Sasseia	Orpone	Piccaretto, campo di
	Ospedale, pian dell'/	Villa della Cioa o Civa
<i>BURAXE</i>	Spedale, pian dello	
Ajè	Ovio	<i>CANTINA</i>
Ajè con il Fado	Perseghetto/ Persichetto	Cantina
Banino	Piano	Massa
Barbadoro	Prin, la Seria di	Piantata, alla
Barile	Ravazza	
Barile, pian di	Ritano	<i>CARABIGI</i>
Bario	Ritano, lungo il	Aragna
Bricco	Sambarini/ Sambarino	Bricco
Bricco di Buraxe e sotto	Seia/ Sejà/ Seria/ Soria	Campo
particolari denominazioni	Soriale	Carabigi/ Carabigli
di Mallaro Piano	Spinetta	Fontana o Verdetta
e Piantata, il	Succhi	Orto
Buraxe	Tinei	Piantà
Buraxe ossia Sambarino	Trantamia/ Trentamia	Sbirra
Buraxe, nel ritano di	Valpone/ Volpone	Vagnola
Cagliaro	Venturella	Vigna da basso
Canetti	Zinzarini, pian dei	

<i>CARPENETO</i>	Fado	Ritano, dal
Ballà, villa delli olivi del	Fiagnetti	Rocca o Scorba
Baroni	Fiallo	Rocche
Bernardina	Fossato	Rocche e Berroni
Bertadea, sopra	Fossato Creso	Rolè
Bertadea/ Bertadera	Franco	Roncassi
Boccia	Fрати, pian dei/	Ronchetto
Bottoni, casa dei	Fрати, pian dei	Ronco
Bregalla	Freiona	Rondanino
Bregalla lungo Carpeneto	Giacconi, sopra	Rondanino, Roccabruna
Bregalla ossia Roncassi	Giovenà/ Giovenale/	Rovere
Bricco	Giovinale/ Giovinaro	Rusca
Bricco, sopra	Giovenale, sopra	Scarselone
Bricco, sotto	Giovinale	Scarselone e Bricco, sopra
Brignara	dirimpetto alla Pila	Scarselone, campo di
Brogalletta	Giulio, valle di Maestro	Schinghina, sopra
Caccia Bosco/ Cacciabosco	Gritta	Scinghina
Cadicucchiario	Gropo	Scravè
Cadicucchino	Guglielmo, l'orto di	Siobe
Cadicugià	Landina	Soglio
Cagarella	Landina, costa	Soglio, sopra
Calcinara	Legati	Sopra alla Pila Franco
Calcinara, sopra	Lobè	Sopra Valle
Campi	Macellaro/ Maccellaro	in cima la Piantata
Campo	Marone/ Marrone	Soria
Campo, sopra	Meremorta	Spinara e Zannegra
Cantarena	Molino	Spinara/ Spinera
Cantarena, sopra	Montà	Spinarda
Cappella	Morta, pian della/	Tirallo, il
Caroggio, ritano del	Murta, pian della	Torrino
Carpeneto	Morta, Roncassi, Pian della	Torrino Boccia
Carpeneto, in cima a	Morta, Cantarena	Trentamia
Carpeneto, nel piano di	Morta/ Murta	Trentamia
Carpeneto, sopra	Murta, sopra	nel ritano di Carpeneto
Casarara e Obè/	Nechiaro, ca di	Trentamia, sopra
Calarara	Nicolina	Vaè
Casella	Obè o Calarara	Vaglie
Casella, sopra	Obè, alla Pila	Via Piana/ Viapiana
Cassine, sopra	Obè/ Lobè	Zannegra/ Zianegra (?)
Cassinea, sopra	Ormo	
Cassinee	Orto	<i>CARRARA E CAVO</i>
Cavo della Noce	Pascione, sopra	Carrara e Cavo
Chino	Passione	
Chino ossia Valdevacca	Piano	<i>CASTELLARO</i>
Chino, villa del	Pila, alla	Castellaro, in cima,
Collacara	Pila, il pian della	vigna vecchia
Collina	Rastrengo/ Restrengo	Rossini
Costa, la ritana	Restengo o Rondanino	Rossini Castellaro
da mezzo di la	Rigge	Rossini Olivetta
Cusalla	Rignà, sopra	Rossini Orti
	Riguà	

<i>CAVO</i>	Butru Costanzo o Gambetta	Zerbi
Albero Fino	Campo	Zerbi, li, ossia Prato
Balbi, casone di	Campo nuovo	
Balbi, li canneti di casa	Carrara	<i>ERCHI</i>
Bocassa	Cavo ossia Gennaro	Bernice
Bocassa o Bocaccia	Chiazzo	Buje
Boga, il campo del	Chiose o Paraxio	Buvio
Campi, la villa de	Chiose/ Chiozze	Cappella, la
Campo	Cima, in	Caraglio
Canneti, dalli	Costa	Caroggio
Cantao	Costa, cascina	Case, piano sotto le
Cantao Ragnadda	Costa, in cima	Castello
Casone	Costiera della Costa	Cima, in
Cavo	detta il Butio	Collina
Gennaro/ Genaro	Fatta	Costalunga
Giancardo	Fatta, costa dalla	Crechè
Lodola	Fontana	Curlo, campo del
Maricone Spadina	Frecetta	Erchi
Maricone, in fondo	Frino	Erchi ossia sopra Granna
Maricone/ Mariconi	Gagina/ Gaggina	Erchi, senza nome
Massa	Gambetta, il campo di	Giadiniera, piantata della
Merciario, casa del	Giancardo	Granna, casa longa
Moglia	Mangiaguadagno, costa	Gropo
Orto	Mangiaguadagno Bregala,	Gropo di sopra
Palazzo, dal, la Torre	costa	Legati
Palazzo, la villa del	Nardino	Marone/ Marrone
Palazzo, villa del, e Orto	Nardino ossia Casetto	Moglia
Ragnadda	Olivaro	Papa, la casa del
S. Bernardo, casa di	Oliveti	Pascione
S. Pietro, dalla capella di	Oliveto	Pernice/ Pernixia
Spadina,	Olivette	Piano
campo chiamato della	Paraxio, al	Piantata
Tinara, case sopra la	Paraxio, costa al	Piantata ossia Buio
Torre, alla	Pedevia	Pozzo, dal
Tovi	Piantata	Roveo
Varazina/ Varuzzina	Pilastro	S. Quintino
Villa	Pino, il muretto	Sciare
Villeggiatura, palazzo di	in vicinanza del	Seia
	Pino, in vicinanza del	Serietta
<i>CHAPPINO IN CIMA</i>	Porcopellara/ Porcopellata	Terra di Lazzaro Rossi
Chiappino in cima	Ritano	Via d'Erchi
	Rubino	Via, la
<i>CHIESA</i>	Sandarina	Vigna
Chiesa, dalla	Senao/ Seneo/ Seno	Vigna grande
Chiesa, vicino alla	Siri, al portico de	Vignetta
San Nicolò, dalla chiesa di	Siri, costa dei	Vincenzi, casa del prete
	Sosopolo/ Sossopelo/	
<i>COSTA</i>	Suzupelo	
Bixetta/ Bixietta	Sotto ca	<i>FIGALLO</i>
Bonomi	Sotto ca vicino ai Singari	Gratalusca
Butio/ Buttro	Tovo ossia Cantao	Tebone

FODRATO

Fodrà o Fodrato, Novellino
 Fodrato/ Fodrà
 Friccaro La Piantata
 e Piano del
 Piantata o Piano del Fricaro

GRANNA

Borchetta
 Caccia
 Campi, sotto li
 Collina
 Consolazione,
 vigna de padri della
 Cortese
 Costiera Costa
 Ercari
 Erchi Sottocà
 Fenocchio
 Fenocchio, piano di/
 Finocchio, pian di
 Frati, fagna de
 Gianolla
 Granna
 Grilla
 Gritta
 Groppo
 Laghi, piantata de
 Lago
 Mal del Persico
 Matarana/ Mutarana
 Papa, piantata del
 Piani
 Piani delle Case
 Pianolla
 Piantarella
 Piantata
 Piantata d'Alto, la
 Porchetta, la
 Porchetto
 Pozzo, vicino al
 Ritano, lungo il
 S. Nicolò
 Sciaè/ Sciarè/ Sciarè
 Sciarè, Danie pian di/
 Sciarè Piani dei Dannie
 Sciù
 Spinara
 Spinetta
 Zerbetto
 Zerbetto ossia Boschetto

Zerbetto, di sotto

*ININFOSSE/ INFOSSE/
FOSSATI*

Collina, in fondo alla
 Fossati, collina dei
 Infosse/ Ininfosse/
 Nifossato/ Fossati
 Ininfosse collina dei Fossati
 Peschiera
 Peschiera, la villa della
 Peschiera, pian della
 Peschiera, pian
 della contrada del Piano
 Spinetta
 Villa, la

INISPINA/ PIETRA AMARA

Inispina
 Inispina, Olivette
 Ispina
 Pietra Amara
 chiamata l'Ovio
 Pietra Amara,
 dietro la scala di
 Pietra Amara,
 piano della Fatta
 Pietra Amara, Inispina
 Pietra Amara, la Galante
 Pietra Amara, Lunaro
 Pietra Amara/ Prieta Amara
 Rocca Bruggiata
 Roccabruciata in Pietramara

INOPIANO

Ceca
 Inopiano/ Innopiano
 Monte Calvo, sotto
 Piano
 Pozzo, il
 S. Nicolò il Fuoco,
 la Villa di
 Sotto l'Olmo

LUCETO

Ajè
 Ancia
 Area/ Ea/ Ea, l'
 Balilli costa
 Ballilli, dalli
 Banin

Barile

Bario Sambarino
 Bario/ Bariò
 Basiga
 Baxera
 Becchetto, il campo del/
 Bocchetto, campo del
 Beghina
 Bricco
 Brizia
 Buraxe, dal ritano di
 Buraxella, la
 Calajna, la
 Calcinara
 Calcinara, sopra
 Cannata poco distante
 da Scarsellone
 Cappella, vicino alla
 Carmine, d'avanti la
 capella della Madonna del
 Carpeneto, Casella
 Carpeneto, orti
 Casella
 Castagnaro
 Castellaro
 Castello, campo del,
 o Fontanella
 Castello, contrada
 Cavernara
 Cavernare, ovio delle
 Cecca/ Cieccà
 Chiappa
 Chiappe
 Chiazza
 Chiazzo/ Ciazzo
 Cianca
 Conchette
 Costa di Luceto
 Costa di, Bricco
 Costa di, Scarselone
 Costa Lencia
 Costa Ousetto (?)
 Fado
 Fontana
 Gamaccio
 Garbuggia
 Garbuggia
 ossia Chiazzo
 Garbuggia, in cima
 Giarabella
 Giuseppina

Granata
 Laghi
 Lanza, val de
 Lappacan/ Lappacau
 Lencio
 Luceto
 Luceto,
 dalla Cappella di
 Madonna, ritano della
 Molinetti, li
 Musei
 Musei sopra Scarsellone
 Nuora ossia costa
 Nuora, campo della
 Ortà
 Ortaro
 Orti
 Orti, sopra
 Ortino
 Orto
 Ospitale, il piano dell'
 Ovi e Soja, l'
 Ovio
 Ovio di pian Porcaro, l'
 Ovio delle Cavornare, l'
 Ovio, ritano
 Palazzo
 Pero, pian del
 Persichetto
 Piano
 Pianporcaro, l'ovio di
 Pianporcaro/ Pian Porcaro
 Pietra Amara
 Poggio
 Porcaro, pian, la Seria di
 Prin, la Seria di /
 Prini la Seria dei
 Quartino
 Ricchino
 Roncairolo/ Roncarolo/
 Roncheirolo/
 Roncherolo
 Ronco
 Sambarino
 Sambarino ossia Barile
 Sambarino Venturella
 Sbario /Sbarrio
 Sbirra
 Scarsellone
 Scuikea, la
 Serafino/ Serasino

Seria
 Seriasca
 Seriasca
 Seriasca, sopra
 Sinigea (?)
 Sparviero, piano di
 Terra Bianca, la
 Tirerezza
 Ulivi, in fondo a Buraxe
 Valle
 Valle, la
 Venturella ossia Buraxe
 Venturella
 Venturella, il pian di
 Villa
 Sambarino ossia dalla
 Capella di Luceto

LUCETO SOPRA
 Bricco
 Cadecuggia
 Cadicuggia ossia Valle
 Cagarella e Ovio
 Cianca
 Conchette ed il Lago
 Costa di, Roncajolo
 Fondo della Piantata
 Fontanelle
 Garbuggia
 Lago
 Lago e Conchetta
 Lillo del Castello
 Lillo del castello,
 sopra il
 Maestro Zorso
 Orta
 Piantata
 Piantata valle, in cima
 Piantata, fondo della
 Roncairolo/ Roncarolo
 Ronco
 Sambarini/ Sambarino
 Scarselone, Trentamia
 Seià
 Valle
 Valle del piano
 Villa, Chiazzo/ Villa Ciazzo

LUCETO SOTTO
 Cianca
 Copea, la

Luceto sotto le case
 o Nicolina
 Masucco
 Orti
 Villa, ciazzo sopra
 Villa

MARICONE
 Campi di Marrone
 Maricone
 Maricone Moglia

MASSA
 Massa
 Merlo, dal
 S. Pietro,
 vicino alla Cappella di

MASUCCO
 Giardiniea, la
 Masucco

MOGLIA
 Campo, il
 Legato Pescio
 Maricone
 Moglia
 Moglia, la ossia il Quadro
 Patano

MONTE CALVO
 Costa Olivaro
 Grilla
 Gritta
 Monte Calvo/ Montecalvo/
 Monte Carlo
 Novella
 Poggio, il
 Rossini, contrada dei

OLIVARO
 Olivaro

OSPEDALE
 Massa
 Massa, vicino
 alla Capella di S. Pietro
 Orto dell'
 Orto, l'
 Ospedale

PACE
Ariasolo
Ovio
Pace
Pace, ritano
della Madonna della
Piano
Porixi terra Tebone

PARAXIO
Paraxio

PIANO
Piano
Piano, contrada del

PIAZZA
Moglia
Moglia di S. Pietro
Patano
Piazza
Piazza Orti degli spiriti,
in fondo
Piazza pubblica, sulla
Piazza, in cima
Piazza, in mezzo
Riabasco,
vicino al ponte del
Varone

PIAZZA IN FONDO
Spiriti, orti de li

REMENONE
Remenon/ Remenone
Remenone o Seia
Remenon chiamati Ceirulla,
il ritano di
Rio Minore

RIABASCO
Anghiletta
Anghiletta chiamata la
Chiaramia, contrada dell'
Avagna
Batti Lupo/ Battiluppo
Berella
Bruciapecore/
Bruggia Pecore
Callino
Campi

Campo
Canna, campo di
Canneto, il
Canzonetta
Carderina e Piantata
Carlerano
Carlerano o Carlevaro
Castellana
Castellaro
Chianassi
Chiaramin
Chiazzo/ Ciazzo
Farina
Fornace
Gattà
Giancardo
Groppo
Groppo, Piantata
Iniberè
Isola
Isola ossia Borgonovo, l'
Malaspina
Marca
Massarè
Merdua, il piano di
Nesporo
Nicola
Novo, il campo
Olivara Ovio
Olivara/ Olivaro/ Olivero
Olivaro, Orto
Oliver, Quadro
di S. Giuseppe
Olivero, nella contrada dell'
Olivetta
Olivetta, contrada de l'
Rossini
Orti
Orto Faino, l'
Passagna o Passacqua
Pessagna
Pianassi
Pianassi, Pian Vanino
Piangagino/ Pian Gaggino
Piano
Pianvanino/ Pianvenino (?)
Pianvanino
chiamata li Pianassi
Picconetto, il campo di
Pincera
Poetta sotto Poixi

Poixi
Poixi Beretta
Prato
Prato di Sotto
Primere
Primiere di Sopra
Primiere di Sotto
Riabasco
Riasolo
Merdina
Scala degli Orbi
Scalla
Seirulla
Seria
Serse, le prime
Spinette
Tanna
Tebone
Torrighia
Valle
Varcada

RIO MINORE ICULA
Rio minore Icula

SAN PIETRO
S. Pietro
S. Pietro, dalla cappella di
Villa
Villa del Vescovo di Noli

SAN SEBASTIANO
Capella, Chiose
Cappella
Chiose, le
S. Sebastiano
S. Sebastiano,
dalla capella di
Terra Santa

SCIARRÈ
Mal del Persico
Sciarrè
Spinara

SOTTO L'OLMO
Callino
Canonica, vicino alla
Capelli dalla via dei
Capelli Strada de/
Capelli, strada dei

Capelli, via dei	Fosse, le	VILLA
Castellaro/ Castellaro, il	Infosè	Campo, il
Castello	Orto	Castellaro
Chiesa, andando alla	Orto l'	Chiappino, in cima al
Chiesa, nella strada	Portico, sopra il	Fodrà/ Fodrato
che conduce alla	Sotto l'Olmo	Giardino
Chiesa, vicino alla	Sotto l'Olmo	Vigna Vecchia
Chiose o Pianazzi	Pian de Vanino	Villa
Faino	Vigna Vecchia ossia	
Faino, orto di	in cima al Castellaro, la	
Fossati, li		

TABELLA 7

CATASTO DEL 1798

COMUNE DI ELLERA – PARROCCHIA DI SAN BARTOLOMEO APOSTOLO

<i>CABANO</i>	Enobricco, nell' /Enobrio	Cria e l'Ovio
Cabano	Torre	Cria la Maja
Cabano o Piazza		Cria nel Piano
Cabano Sonaglia	<i>CERISOLA</i>	Cria ronchiteia
Cabano, canneto di	Anriè/ Ariè	Cria, alla
Cabano, da	Cerisola	Cria Campo
	Cerisola, l'ovio della	Cria, campo della
<i>CAMPANILE</i>	Teja/ Teggia/ Taja	Cria, là dalla
Brigna		Cria, l'ovio da
Brigna ossia Bollani	<i>CHIESA</i>	Cria, pian dei/ pian di
Brigne, dalle	Chiesa, dalla	Cria, piano/ pian della/ pian
Brigne o Bottasse	Chiesa, sotto la	Cria, seria della/ soria della
Campanile e		Piantavigna
campo della Brigna	<i>CHINO</i>	Piantavigna Campolungo
Campanile	Chino	
ossia Maschetta	Chino, ritano del	<i>ELLERA</i>
Campanile,		Baccino/ Baccino, nel
campo della Vigna	<i>CIERCIE</i>	Bassega, traverse di
Campanile, piano	Cierce/ Ciercie	Bassin/ Bassino
Campanile, piantata	Ciercie, seria alle	Bassino, del basso
Campanile, seria	Ferrarè	Bassino, di sotto
Campanile, vigna del	Serion	Bassino, il ritano di
		Berè/ Berrè/ Berelli
<i>CANAVISSE</i>	<i>CRIA</i>	Berè o Campasso/
Bricco	Canfragliano	Berè ossia Campasso
Canavisse/ Canavizze	Cianfraggiano/	Beudo
Canavisse, costa	Cian Fraggiano/	Beudo, piazza del
Canavisse, piano	Cinfragnano	Bresciana
Canavisse, Spinazza	Cria	Campasso
o Scacione	Cria detta l'Era, alla	Caroggio/ Caroggio
Canavisse, sulla	Cria detta L'Ovio	Caroggio, l'orto nel
collina sopra	Cria di Bedino	Caroggio, nel
Canavizze, in		

Carroggio, in cima/
Carroggio, in cima al
Carroggio, in fondo/
Caruggio, fondo
Caruggetto
Chiappino
Ciacù
Ciacù, canneto
Collettino
Contrada
Cornarara/ Cornarea
Derè ossia Campasso
Ellera
Ellera, era in cima a
Ellera, in cima
Ellera, prato
Ellera, sopra
Ellera, sotto
Faccone e Cichettino
Fogliachini, dai/
Fogliacini
Fontane, dalle
Marta, di
Orto
Orto, cascina dell'
Prexiotti/ Prexiotti, alli
Scuola, verso la
Tognino
Tognino attigua al
Collettino
Tognino, la Cassina ossia
Vena, Taccone e Cichettino
Zorzo

FOGLIETTO

Carette/ Caretto
Caretto ossia Foglietti
Caretto, ritano di
Caruffo
Foglietto
Foglietto delle noci
Foglietto, in cima
Foglietto, piano/
Foglietto, piano di

FRASCIO

Alpi, nel ritano delle/
Alpi, ritano delle
Frascio
Frascio d'alto
Frascio detto le Rocche/

Frascio le Rocche
Frascio di sotto
Gavino o Frascio
Mangiaguadagni
Chiazzo
Mangiaguadagno
Murassa detta
Frasciodisotto
Pisciarotta/ Pissarotta/
Pissarotte
Schieroli
Vulpuere

MAGRANIA

Baciga
Barba d'Oro
Brichetto
Cane, ritano del
Castagneto
Chiazze
Ciatomei
Coggi, pian di/
Coggio, piano di
Ensei
Fascie
Fosse
Fontanin/ Fontanino
Fontanino o Rochetta
Frisei
Maglio, campo da/
Majoli, campo da
Magrania/ Magrannia
Magranina Chiazzo
Mapoli, campo
Massaria/ Masseria, la
Modéna
Modéna, l'ovio
Mogliastrine/
Mogliastrino
Moglie
Morte, ciazzo della
Morte, nelle/ Lemorte
Muletto/ Muretto
Murta/ Murte
Murte o Coggio, pian di
Orto, l'
Roche
Rochetta
Scaglione, piantata di/
Scaglione/ Scarione
Scarione ossia Spinazza

Seria
Terra Bianca
Valoria campo di Majoli
Verine, bricco, o Aranii
Verino, bricco del

MAGRANIA SOPRA

Basia/ Basiga / Bazia/ Bosia
Magrannia, pian
delle Vacche sopra

MAGRINI

Bechalla
Beltrame/ Bertame
Berta,
piano della Seria di
Berta e
piano della Seria di
Bertame Masciere
Campo
Campo del pozzo
Campo Grande
Ciacù/ Ciancù
Ciantà de Strie
Legati, pian del/
Legato, pian del/
Piandilegato
Legato
Magrin, dal pozzo de
Magrin, pian dei
Magrini
Magrini sopra Vacche,
pian dei
Magrini, pian dei
Magrini, terra
detta il Legato alli
Muretto ossia
Cianta delle Strie, il
Muretto, nel
Olive
Piano
Piano, piantata
Piantata/ Ciantà
Piantata di Scaglione
Pozzo
Vigna, in cima alla
Vigna, intra

MARONE/ MARRONE

Barbano
Biali

Biolle	Piano	Rianasso/ Rianazzo/ Rianassa
Biolle, piantata di veli	Rondanara/ Rondinara	Riosciano
Biolle, piantata delle	Rovaio/ Rovaro	Ritano/ Ritano, dal
Campetto	Rovaro nell'Olmo	Striera
Davoti	<i>OVIO</i>	Strinara, dopo
Davoti ossia Marone	Avvenà/ Avvenna/ Avvenà/ Avvenà, nell'	Vanino
Majoli campo dell' Ambrosia	Ovii	Vanino ossia Capetta/ Vanino o Capetta
Ambrosin, dall', campo de	Ovij, negli	
Longo/ Lunge/ Lungo	Ovio, fondo l'	<i>RAVA</i>
Lungo, dalle cascine del	Ovio, l'	Pezzini
Lungo, l'ovio del	Masapè/ Massapè	Rava, alle cascine di
Maglioli, campo de/ Majoli, campo de/ Maioli, campo de	Senrione	Rava, dei campi
Maglioli, in cima campo dei	Veria	Rava, nelle cassine
Majoli ossia Mapoli, il campo di	<i>PARONI</i>	Rava, pian di
Majoli campo/ Majoli, campo de	Gabbia, campo della	Rava, piano
Majoli, pian dei	Giò, nel prato di	Rava, serietta in
Majoli Manella, campo della	Paroni/ Perona/ Peroni	Rava, sotto i campi
Marone Campo	Serietta, la	Rava/ Rave
Marone di là	Serietta, terra detta la	Serietta in Rava
Marone	Soria, di/ Soria, nella	Strinara
Majoli, di là di Marone		<i>REIXE</i>
Marone, il molino di	<i>PERNIGARI</i>	Prato, il
Marone, pian di/ Marone, piani/ Marone, piano di	Bozzino	Reixe
Maroni Majoli Campo	Capetta	Reixe o Pisce
Molino, al di là dell'acqua di fronte al	Cardellina	
Molino, di fronte al	alli Pernigari, la	<i>ROSSELLA</i>
Orto	Cardellina Rocca	Rossella
Rocca	Cardellina, la rocca nella	Rossella, seria della/ Rossella, soria della
Rocca, su la	Cardellina/ Cardelline	
Strada, sotto la	Case, sotto le	<i>SAN SALVATORE</i>
Voti	Corba	San Salvatore Cia
Voti, la via de	Corba, l'ovio di	San Salvatore da Ciacci
Voti, vigna de	Fogazza	San Salvatore ossia da Ciercie (?)
	Lisere nella masseria	San Salvatore, prato
<i>OLMO</i>	Lisere/ Liserè/ Liserero	San Salvatore/ Sant Salvatore/ Sanservato/ Sanservato, in
Canneto	Lombardine	
Casino	Orto, dall'	<i>SANTA MARIA MADDALENA</i>
Diavolo, lago del	Pernigari	Paretto
Olmo, gli mollini dell'	Pernigari ossia Liserè	Santa Maria
Olmo/ Olmo, l'	Pernigari, sotto le case di	Maddalena, sotto
	Perzini in fondo, l'ovio dei	Santa Maria
	Pezzini, in fondo l'ovio dei	Maddalena, verso
	Pezzini, gli	Pranetto/ Praretto
	Pietra/ Pria, la	

SCHIENA

Schiana/ Schiena
 Schiena, alle cascine
 Schiena, casa detta la

VACCORI

Vacaria/ Vacori, Vaccori/
 Vaccò/ Vaciò, gli
 Vacchè, pian dei/
 Vacori, pian dei
 Vaccori o Campo
 Vaccori, canneto alli/
 Vacori, canneto
 Vaccori, pian di

ZUCCÀ CIAZZI

Zucà, casa del
 Zucà/ Zuccà/ Zuccaro
 Zucchi/ Zucchi, gli/ Zuchi

CONFINI DI CAIRO ()*

Sodi/ Soldi

CONFINI DI SAVONA ()*

Aguggia, l'
 Aguggia, pria dell'
 Angeli
 Angelino, fossa di
 Angioli, seria degli
 Cavaletto
 Cavaletto ossia Caverò
 Cave/ Cavè/ Caverò
 Ciarane
 Ciaraneto
 Ciareni
 Ciarinero
 Ciarome/ Ciarone
 Ciarone ossia Taccone
 Crovara/ Crovaro
 Giorgio, monte
 Gomba sotto Montegrosso,
 dalle case
 Magno/ Mogno/ Mugno
 Marazzano/ Murassano
 Montegrosso o Magno/
 Montegrosso ossia Magno
 Pocapaglia
 Taccone
 Taccone o Ciarone
 Tomà, campi di/ Ciantoma/
 Ciatomà/ Ciatomarè/
 Cintomà

CONFINI DI STELLA ()*

Beneiti
 Giberto
 Piscè
 Piscetta/ Piscetta, su la

ALTRI

Acqua, ciazza di là dall'
 Acqua, di là dall'
 Addeni (?), i
 Addera, i
 Adderre/ Adderè, l'
 Baretto
 Benso
 Beraglia
 Beruggia
 Beudo
 Beudo, la casa del
 Bolla, pian di
 Bosciane
 Bricco Ciazza
 Bricco, ciazza del
 Bricco della Chiesa
 Bricco di là
 Bricco, in cima al
 Brichetto
 Buruggin
 Caddarbora
 Caddarbora,
 la collina di
 Caiano, da/ Cajano
 Campano
 Campetto
 Campi
 Campi, dalli
 Campi, gli
 Campo
 Campo Grosso
 Campo Sottano
 Canazzo
 Caneto
 Capanna
 Carino
 Carlevarezza/
 Cartevarezze
 Cascina
 Cascina, campo della
 Cascine di sopra
 Case sopra
 Casone

Cassina
 Cassina
 campo della Noce
 Cassina, pian della
 Cassine, longo alle
 Chianasco
 Chianazzo
 Chiappe
 Chiazze, le
 Chiazetto
 Chiazzo
 Ciacci, intra vigna
 Cianazza
 Cianazzo
 Ciani, il canneto da
 Ciazza
 Ciazza di là dall'acqua
 Ciazza o Foggien
 Ciazze
 Ciazze in cima
 la Schiena
 Ciazetto
 Ciazzo
 Ciazzo di sopra la
 capella di
 Sant Gerolamo
 Ciazzo ossia la Fossa
 Cicalina campo
 Clicurra (?)
 Clive
 Codarbora
 Cornaga/ Cornaggia/
 Cornaglia
 Cossa
 Cuda
 Cuneo
 Cura
 Dagarino
 Davole (?)
 Era del Pozzo, nell
 Era della Spina, nell'
 Era, sopra l'
 Era/ Era, l'/ Era, nell'
 Pozzo, dal
 Fascie
 Fenoggio
 Ferrari
 Ferrari
 Campo grande, il
 Ferraro

Fiasco	Molini, pietre sopra i	Revaro
Filosofo ossia Filoso,	Molino	Ripa/ Riva, la
pian di	Molino d'alto	Riva, in fondo la
Filosofo pian di	Molino, prato sopra	Rive
o Filoso	Mollini, prato supra i	Rive, in fondo
Firagnetti	Montegrosso	Rocca e Piano
Firera, campo da/	Nacaria	Rocca, la
Firera, campo di	Nanin, seria di	Rocche ossia Bassiga
Fiume, di là dal	Nisola	Rocche/ Roche
Foggien	Olivastri	Rochazza/ Rochezza
Fontana	Orti	Rochetta, la
Fontana, dalla	Orto	Ronchi
Fontana, prato della	Orto, cassina dell'/	Ronchi o Inserpi
Fossa, la	Orto, cascina dell'	Ronchi, in cima ai
Freccero	Orto, campo dell'	Ronchi o Inersgi,
Fresciero ossia	Orto, detto il ritan l'	in cima
Freschiero	Pacienze	Ronco
Frexi	Patan, orto	Ronco Longo/
Frisei/ Frixei	Pero, campo del	Ronco Lungo
Fuggie	Perugli	Roveto
Gallettino	Piaggia	Roveto Rovaro
Gallone	Piaggio	Salchi
Gamba	Piano	Sarto
Ganeforo/ Ganoffaro	Piano Berta, la Seria di	Schina, la
Garino	Piano Campi	Scrava/ Scravà
Gattone	Piano, nel	Senara/ Senea, la
Gerine o Brichetto	Piantata, la	Senrione
Gerino	Piantata di Guagnino	Seria
Giarabè	Piantata o Muretto	Seria, da basso
Granasco	Piantata, in fondo	Seria, de dato
Guercia/ Guercia, la	Piava, sotto i campi	Siande, poggio
Inserzi	Piazza ossia Cabano	Solchetti
Intra Vigne/ Intravigna	Pierini Seravà	Solchetti, in cima
Intravota	Pietre	Solchi
Larimonte (?) sotto ca	Pino	Sonaglia da Cabano
Lodi	Poggio	Soria
Lorenzo	Porini, sotto	Sotto Cà
Luria	Pozzi	Spina, pian della
Machioli	Pozzi, prato dai	Suchi
Madaini	Pozzo, campo del	Sulona/ Sulonà
Madame/ Madami	Prà	Suria
Madonna, sotto la	Prati, gli	Tadino
Maestro Lorenzo	Prato Senera	Tagliata
Malapiaggia	Prato sopra la via	Tagliate
Marc' Antonio	Prato, in fondo	Tasso, seria
Massaria Lisere	Prato, nel	Tasso, seria del
Mazza	Prato, pozzi	Tava
Minello	Quercia, in cima	Terra, sotto la
Misola (?), la	Rama	Traverse, le
Moglia/ Moja	Ressino/ Restino/	Uvriera
Mogliadiraio (?)	Retтино	Vaie

Varon
 Ceranè
 Verra
 Verra, l'orio
 Via, in fondo

Via, sotto
 Vicario, prato dal
 Vigna
 Vigna Vecchia
 Vigna, intra

Vriera
 Zeneize, dalla
 Zeppo

(* Il raggruppamento dei toponimi (CONFINI DI -), che non compare nel catasto, è stato effettuato per sola comodità di localizzazione.

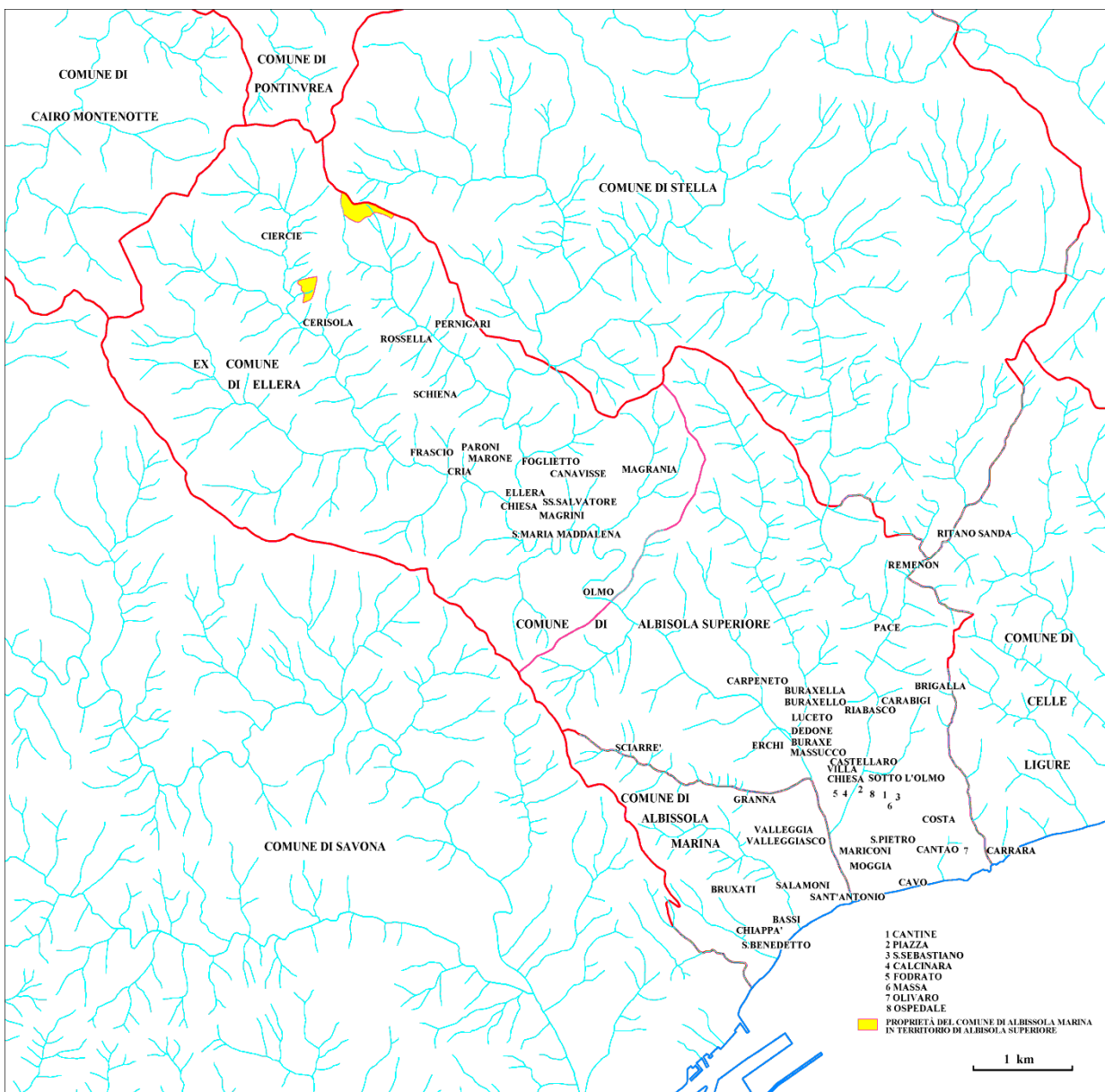

Esempi di toponomastica

Come si detto più volte, non si intende qui proporre un saggio di toponomastica storica, attività che richiede specifici approfondimenti, ma una raccolta di nomi di luogo.

Esistono però alcune attestazioni la cui formazione e datazione è ormai sicura. Ci è quindi sembrato opportuno riportare, di seguito, una scelta di esse suddivise per periodo storico.

Risalgono sicuramente al periodo preromano i termini *Alba Docilia* e *Castellaro*, l'ultimo di solito insediamento ligure, nel nostro caso attribuito al colle al di sopra della chiesa di San Nicolò di Albisola Superiore.

Per quanto riguarda i toponimi terminanti in *-asco* – tra cui *Reubascho* (1381), *Regogiasco* (1253) e *Nabascum* (1253) (forse lo stesso toponimo?) – oggi non si è più certi della loro automatica attribuzione all'epoca ligure preromana e pare possibile una formazione medievale.

Il toponimo citato più antico (*Alba Docilia*, secolo I/II d.C.) è quello che dà il nome agli stessi comuni. Dopo di esso, tra la fine del X e l'inizio del XII secolo, compaiono nominate alcune chiese di fondazione altomedievale, come detto possessi di abbazie piemontesi.

È citato due sole volte in una fonte del 1253, il nome evocatore di *ad Noaliam*, nei pressi della spiaggia di Albisola Marina, curiosamente consonante con *ad Navalìa*, contenuto

nella *Tabula Peutingeriana* di età imperiale romana e, di solito, identificato con Varazze. Tale toponimo meriterà studi più approfonditi.

Sono indizio di possibili origini romane alcune attestazioni, situate nei pressi delle Albisole, che presentano la tipica desinenza prediale in *-anum*. Tra le altre: *terre ubi dicitur Campitelliani* (1253), *Sucianus* (1381) e *Seicano* (1599). Altre con simile desinenza sono situate ad Ellera e contenute nei catasti del 1798: *Caiano/ Cajano*, *Murassano/ Marazzano*, *Cianfragnano/ Cian Fraggiano*, *Barbano*, ecc...

Risalgono di solito ad una formazione altomedievale di origine longobarda i toponimi *Brayda* (1381), *Gabbia* e *Gaggino* (1798), gli ultimi riferiti alla organizzazione amministrativa dei boschi.

Quasi sicuramente altomedievali sono *mansus* e *maxo* ed in alcuni casi – ovviamente non siamo sicuri che i nostri lo siano - potrebbero esserlo *chioso* e *chiosi* riferiti alle chiusure cintate (in latino: *clausum*, *clausa*) che racchiudevano le coltivazioni di maggiore pregio (vigneti, ecc ...) con siepi o altre strutture di protezione più resistenti. I frequenti termini *Ronco* e similari risalgono invece ad un medioevo più vicino a noi ed alla progressiva necessità di strappare al bosco nuovi terreni agricoli.

Fonti archivistiche e referenze bibliografiche

- ARCHIVIO DI STATO DI SAVONA, *Catasti, Catasto di Albisola Superiore del 1798 e Catasto di Ellera del 1798*
- ARCHIVIO STORICO DEL COMUNE DI ALBISOLA SUPERIORE, *Catasto di Albisola Superiore del 1798* (altra copia) e *Catasto di Ellera del 1798* (altra copia)
- ARCHIVIO STORICO DEL COMUNE DI ALBISOLA MARINA, *Caratata del 1599 e Catasto del 1646*

- ARCHIVIO STORICO DELLA PARROCCHIA DI SAN NICOLÒ DI ALBISOLA SUPERIORE, *Fabbriceria*, Atto del notaio Domenico Belotto del 25 ottobre 1537 (per il documento che cita il prato della Darsena).

- LAURA BALLETO, GIORGIO CENCETTI, GIANFRANCO ORLANDELLI, BIANCA MARIA PISONI AGNOLI (a cura di), *Il cartulario di Arnaldo Cumano e di Giovanni di Donato (Savona 1178-1188)*, pubblicazioni degli Archivi di Stato, XCVI, Roma 1978 (Tabella 1)
- CECILIA CHILOSI, ROSALINA COLLU, ELIANA MATTIAUDA, DEDE RESTAGNO, MARCO RICCHEBONO, *Albisola*, Albisola Superiore 1988
- GIOVANNI COCCOLUTO, MARCO RICCHEBONO, *Architettura e territorio. La chiesa di S. Maria Maddalena di Ellera e la storia insediativa del comprensorio docilio*, in *Atti e Memorie della Società Savonese di Storia Patria (AMSSSP)*, nuova serie, volume VIII, Savona 1974, pagine 41-87
- SABINA DELLACASA (a cura di), *I libri Iurium della Repubblica di Genova*, Fonti per la Storia della Liguria, XI, volume I/4, Genova 1998, documenti 718.1 e 718.2 (Tabella 2)
- *Dizionario di toponomastica. Storia e significato dei nomi geografici italiani*, Torino 1997
- GAETANO FERRO, *La toponomastica ligure di interesse geografico*, Genova 1964
- NICOLETTA FRANCOVICH ONESTI, *Vestigia longobarde in Italia (568-774)*, Roma 2000 (seconda edizione riveduta e corretta)
- GIUSEPPE GARBARINI, *Cenni storici intorno al borgo di Albisola Marina, patria di Cristoforo Colombo*, Genova 1886
- GIULIA PETRACCO SICARDI, *I territori di Quiliano e di Vado alla luce della topo-*

nomastica, in *Rivista Ingauna ed Intemelia*, nuova serie, anno LXV (1990), n. 1-4, Bordighera 1991, pagine 62-64

- VITTORIO POGGI, *Albisola - Appunti archeologici, storici e artistici*, parte I, in *Atti e Memorie della Società Storica Savonese*, volume I, Savona 1888, p. 47-158; parte II, volume II, Savona 1889-90, p. 185-261
- MARINA NOCERA, FLAVIA PERASSO, DINO PUNCUH, ANTONELLA ROVERE (a cura di), *I Registri della Catena del Comune di Savona. Registro II*, parte II, in *AMSSSP*, nuova serie, volume XXIII, Savona 1987, documento 567 (Tabella 3)
- DEDE RESTAGNO, *Possibili elementi di interesse preistorico da una ricognizione dei confini di Stella del 1590*, in *Rivista Ingauna e Intemelia*, nuova serie, anno XXXIX, 1-4, Bordighera 1986, p. 49/50
- NICOLÒ RUSSO, *Su le origini e la costituzione della Potestatia Varaginis Cellarum et Arbisolae. Note critiche e documenti inediti*, Savona 1908 (documento n. 85 dei confini di Albisola, vedi pagina 5-6)
- ROBERTO SIRI, *125 anni del comune di Ellera: (1804-1929): le vicende di un paese dell'entroterra savonese tra Ottocento e Novecento*, Ellera di Albisola Superiore 2004.

Una ampia scelta di documenti delle Albisole, regestata e a disposizione dei ricercatori, è stata predisposta da: GIOVANNI VENTURI, *Cronotassi delle Albis(s)ole*, copia digitale in cd, Albissola Marina 2008. Di tale lavoro esiste una copia cartacea di circa tremila pagine presso il COMUNE DI ALBISSOLA MARINA e copie digitali nella BIBLIOTECA CIVICA DI ALBISOLA SUPERIORE, nella BIBLIOTECA CIVICA ANTON GIULIO BARRILI DI SAVONA e nella BIBLIOTECA DELLA SOCIETÀ SAVONESE DI STORIA PATRIA.

Ringraziamenti

Si ringraziano per la collaborazione e per la localizzazione dei toponimi: Ernesto Renato Arri, Francesca Arto, Adriana Chinaglia, Giovanni Ferrando, Bartolomeo Giacchino (+), Francesco Loni, Gaudenzio Paola, Nicolò Pe-

scetto, Giovanni Rossello, Bruna Saettone, Giuseppe Sabatini, Maria Schiappapietra, Fabio Schiappapietra, Giacomo Siri, Giovanni Siri, Pietro Siri, Roberto Siri, Enrico Terragnoli, Placidina Venturino.

Riepilogo

Territorio attuale del Comune di Albisola Superiore (Istat)	Kmq 29,02
Proprietà di Albissola Marina in Comune di Albisola Superiore	Kmq 0,09
Altitudine minima, livello del mare	m 0
Altitudine massima, monte San Giorgio (s.l.m.)	m 840
Abitanti (Istat, 31/12/10)	10.581
Densità (abitanti per Kmq)	365
Territorio attuale del Comune di Albissola Marina (Istat)	Kmq 3,20
Proprietà di Albissola Marina in Comune di Albisola Superiore	Kmq 0,09
Altitudine minima, livello del mare	m 0
Altitudine massima, monte Cucco (s.l.m.)	m 441
Abitanti (Istat, 31/12/10)	5.617
Densità (abitanti per Kmq)	1.755
Citazione più antica di un toponimo nei comuni (sec. I d.C.)	<i>Alba Docilia</i>
-Tabella 1. Cartulare notaio "Cumano" (1178/88)	40
-Tabella 2. <i>Libri Iurium</i> (10 gennaio 1253)	34
-Tabella 3. Registro II Catena, 567 (30 luglio 1381)	47
-Tabella 4. Caratata delle Albisole e di Ellera del 1599	508
-Tabella 5. Catasto di Albissola Marina del 1646	104
-Tabella 6. Catasto di Albisola Superiore del 1798	847
-Tabella 7. Catasto di Ellera del 1798	677
<i>Toponimi totali riportati, comprese varianti</i>	2.257
Toponimi per Kmq (toponimi totali/superfici comunali)	70

Indice

<i>Presentazione</i>	<i>pagina</i>	3
<i>Geografia dei territori comunali</i>	<i>pagina</i>	4
<i>Principali emergenze archeologiche e monumentali</i>	<i>pagina</i>	7
<i>Evoluzione storica ed amministrativa del territorio</i>	<i>pagina</i>	8
<i>Toponimi medievali</i>	<i>pagina</i>	10
<i>Tabella 1, Atti del notaio “Cumano” (1178/88)</i>	<i>pagina</i>	10
<i>Tabella 2, Libri Iurium, I, 718.1-718.2 (1253)</i>	<i>pagina</i>	11
<i>Tabella 3, Registro II Catena, 567 (1381)</i>	<i>pagina</i>	12
<i>Toponimi dei catasti (1599/1798)</i>	<i>pagina</i>	12
<i>Tabella 4, Caratata del 1599 (Superiore, Marina, Ellera)</i>	<i>pagina</i>	13
<i>Tabella 5, Catasto del 1646 (Marina)</i>	<i>pagina</i>	17
<i>Tabella 6, Catasto del 1798 (Superiore)</i>	<i>pagina</i>	18
<i>Tabella 7, Catasto del 1798 (Ellera)</i>	<i>pagina</i>	24
<i>Esempi di toponomastica</i>	<i>pagina</i>	30
<i>Fonti archivistiche e referenze bibliografiche</i>	<i>pagina</i>	30
<i>Ringraziamenti</i>	<i>pagina</i>	32
<i>Tabella di riepilogo</i>	<i>pagina</i>	32

Edizione digitale

Settembre 2013

con il contributo di:



*con il patrocinio di:
Città di Albisola Superiore
Comune di Albissola Marina*

